Jaarverslag 2017
vzw Mariënstede

mariënstede

Voorwoord

2017 : … een moeilijk jaar.

persoonsvolgende financiering

woon– en leefkosten

noodsituaties

langer aan het werk

Enerzijds vragen we meer duidelijkheid van de overheid en anderzijds willen we meer vrijheid, eigen verantwoordelijkheid … sociaal ondernemen. Mariënstede wil ondernemen.

We gaan in debat met het beleid en proberen van onderuit hen te inspireren en mee te nemen in ons inclusieve verhaal.

Een inspiratiebron is 'the golden circle' van Simon Sinek

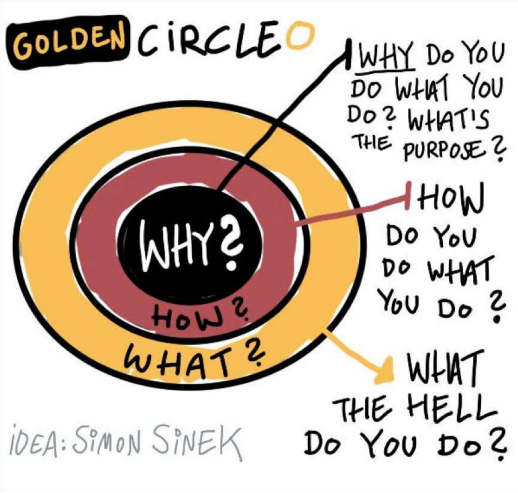

Hij toont met het model aan dat de 'waarom' het belangrijkste element is in communicatie.

Onze 'WHY' is het werken aan een 'inclusieve samenleving'. We doen dit in samenwerking met zovele partners, aanhangers van het warme ontmoetingsverhaal.

De voorbeelden nemen toe : park met ontmoetingen (wandelen, zitbanken, petanque, …) , teamwork in HIP, warm dorp Dadizele, Château Superette, HIPterrasje, … en de toekomstige dorpsbioscoop.

Een kleurrijk plekje zijn geeft energie.

We dragen die energie graag over naar andere mensen.

SAMEN
bouwen aan
een inclusieve samenleving

mariënstede

is een kleurrijk plekje

van warmte

en ontmoeting

Wie ? 99 mensen met een beperking
72 personeelsleden
132 vrijwilligers
4520 dorpsinwoners

= 4823 mensen met passie

Hoe ? Lokaal – diversiteit – duurzaam – innovatie – ontmoeting – win-win

Hallo,

Ik ben **Kris Vercaemst**. Ik ben 53 jaar. Ik ben 1 van de 'anciens' van Mariënstede. Ik werk in Mariënstede en woon zelfstandig met begeleiding van Mariënstede.

Werken

In het jaar 1987 ging ik voor de eerste keer werken in Mariënstede. Ik werk dus ondertussen al 30 jaar in Mariënstede. Over de jaren heen is er veel veranderd. Toen ik er startte werkten we met 10 personen en 2 begeleiders in de atelierwerking. Nu denk ik dat er wel 70 mensen deelnemen aan de atelierwerking. Ik zelf werk in verschillende ateliers. Ik doe al mijn ateliers zeer graag. Er is ook regelmatig een gesprek rond mijn werkschema. Op dat gesprek kan ik dan mijn wensen en problemen uiten. Er wordt dan gekeken wat er eventueel kan aangepast worden. Ik heb verschillende taken in het dagcentrum. Ik ben bijvoorbeeld verantwoordelijk voor de aanwezigheidslijsten. Ik moet 's morgens de lijst invullen en kijken wie er aanwezig en afwezig is. Ik moet dit doorgeven aan de verantwoordelijken en aan de kok voor het eten 's middags. Sinds kort is er een nieuw atelier 'de winkel'. Ik doe dit op maandag en donderdagvoormiddag. Mijn taak is om de mensen te verwelkomen en de weg te wijzen, de kassa te bedienen, de leveranciers een handje te helpen en voedingswaren op de juiste plaats te zetten. Ik vind dit zeer leuk. Donderdag over de middag zal ik zelf de verantwoordelijkheid krijgen om de winkel alleen open te houden. Ik vind dit een leuke uitdaging. Ik zal nog lang werken in Mariënstede en denk nog niet aan mijn pensioen.

Wonen

Alhoewel ik afkomstig ben van Zwevegem, ben ik ook al enkele jaren een echte daiselnaar. Ik woon sinds 2010 zelfstandig in een appartement in Dadizele. Ik deel mijn appartement met Ernest. Enkele keren per week komt er een begeleider langs om te kijken of alles goed verloopt. Ik kan veel zelfstandig. Ik ben doorheen de jaren daar ook in gegroeid. Bijvoorbeeld vroeger ging er begeleiding mee naar de winkel, ik doe dit ondertussen allemaal zelfstandig. Ik ben fier op mezelf dat het mij lukt om op eigen benen te staan. De begeleiding helpt mij mijn dagen te structureren. Ik kan ook bij hen terecht als ik mij ongerust maak over iets. Er komt in mijn huis ook thuisverpleging langs. Dit helpt mij om de tijd die ik in de badkamer besteed wat te verminderen. Er komt ook een poetshulp.
Ik kan altijd terecht bij de huisbazen van mijn appartement. Dat geeft mij een veilig gevoel.
Ik voel mij thuis in Dadizele maar ga nog ieder weekend naar Zwevegem. Dan slaap ik in bij mijn papa en krijgen we veel bezoek van de rest van mijn familie.
Ik ben gelukkig met hoe mijn leven er uit ziet. Ik ben niet van plan om te verhuizen want ik woon hier zeer goed met Ernest. Groetjes, Kris.

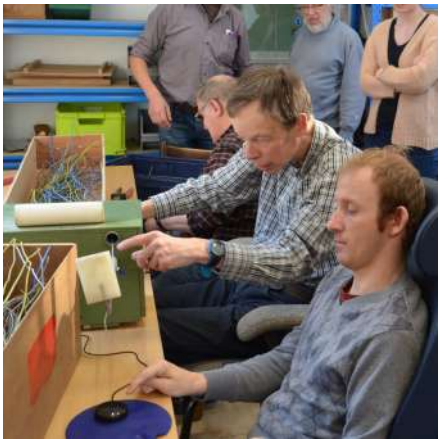

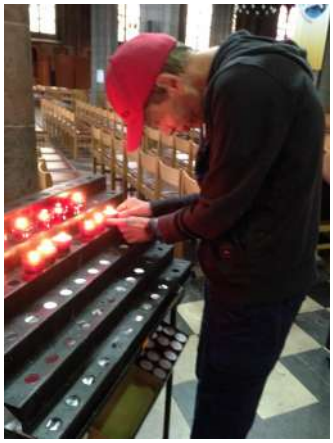

Gebruikers

Hallo iedereen

Ik ben **Mathias Noppe** en ben 24 jaar jong. Ik zou mezelf omschrijven als een energieke, humoristische jongeman met doorzettingsvermogen. Ik heb een zoontje, Joren, waar ik alles voor over heb. Ik neem graag zaken in handen, ben een doe-het-zelver en kom op voor mijn eigen mening en rechten.

In augustus 2017 verhuisde ik van Lauwe naar een appartement in Dadizele. Door de hulp van de begeleiders van Bruggensteun durfde ik deze grote stap zetten. Voor mij is alles hier nieuw, maar stilletjes aan vind ik hier mijn weg. Wekelijks komt er iemand van Bruggensteun langs voor een goed gesprek, te helpen bij administratieve zaken, het opvolgen van mijn huishoudelijk werk, de invulling van mijn vrije tijd, het opnemen van mijn vaderrol, …

Ik werk in de Waak in Kuurne. Ik ben er even tussenuit geweest om tijd te nemen voor mezelf en alles op een rijtje te krijgen. Stap voor stap werkte ik samen met Bruggensteun naar een terugkeer naar het werkveld. Graag zou ik in de toekomst mijn kans eens willen wagen in het normale arbeidscircuit.

In mijn vrije tijd doe ik dingen die ik graag doe en ben ik met van alles bezig zoals bijvoorbeeld naar de cinema gaan, kleine klusjes, mijn familie bezoeken, vrijwilligerswerk, etc. Ik hecht veel belang aan het leggen van sociale contacten.

Ik ben blij en trots met wat ik in een korte tijd allemaal heb verwezenlijkt en ben benieuwd naar wat de toekomst me zal brengen.

Groeten,
Mathias

Jurgen Vandewalle, 46 jaar, is een echte Dadizelenaar.
Trots op het dorp waarin hij woont en blij er te kunnen blijven vanwege Mariënstede. Zijn interesses zijn de basiliek waar hij bijna dagelijks naar toe gaat en het voetbal van Dadizele, uiteraard !
Hij volgt verschillende ateliers o.a. tuin, SMAK, recyclage en sport.

Jurgen leeft graag in de toekomst, daarmee wordt hij geholpen door de begeleiding. Daarin wordt hij ondersteund.

Patrick Allegaert ziet graag het leven door een roze bril, als hij ze niet vergeet op te zetten … Hij geniet van het koekje dat hij mocht proeven in de bakkerij. Hij maakte ze daarnet zelf samen met Karien. De koekjes gaan dan naar de winkel om een koffietje te vergezellen. Hij vindt het super om weer het laatste nieuwe kaartje in de winkel te leggen, die door hemzelf en Christine gemaakt werd in de Renne. Het kaartje dat wacht op een nieuwe eigenaar om hem of haar geluk te wensen. Patrick houdt van gezelligheid op zijn mooie kamer en dat vindt hij tussen zijn boekjes, zijn TV, zijn fotoalbums … En terwijl hij naar zijn roze bril zoekt, denkt hij na over vroeger … toen hij 9 (!) dozen postkaarten doorbladerde op zijn kamer thuis. Hier in Mariënstede weet hij niet wat kiezen : kijken naar Ment TV of luisteren naar muziek. De tijd gaat soms zo vlug voorbij als je je amuseert !

Gebruikers

Danny Lagae, 52 jaar, komt al drie jaar naar het dagcentrum, na 28 jaar te hebben gewerkt in De Waak. Het werktempo ligt er hoog en Danny is zeer tevreden dat alles nu in Mariënstede op eigen tempo kan.

Danny's favoriete atelier is de mediatheek. Daar kan hij zijn e-mails checken, maar ook filmpjes bekijken van vroegere reisbestemmingen. Danny reist zeer graag en gaat nog elk jaar op reis met zijn broer. Tenerife, Malta, Gran Canaria, … deze staan al allemaal op het reislijstje. Daarnaast is Danny ook gefascineerd door de werking van zendmasten. In de mediatheek kan hij dan ook bekijken hoe de werking vroeger en nu in elkaar zit.

Danny is ook helemaal te vinden voor het recyclage atelier. Het liefst zaagt hij latjes af, om er dan later bakjes mee te timmeren. Vroeger liep Danny school in het VTI in Kortrijk waar hij de richting houtbewerking volgde, vandaar nog steeds de interesse. Kurken sorteren en malen is ook een taakje die Danny graag op zich neemt.

Eenmaal per week gaat Danny samen met andere gebruikers naar het rusthuis. Daar worden er poetsdoekjes opgeplooid en volgens Danny drinken ze daar "goeie soepe".

In de bakkerij is Danny's vaste taak het inoliën van de bakplaten en bakvormen waar het brood in gebakken wordt.

In zijn vrije tijd speelt Danny piano, er worden altijd klassieke stukjes gespeeld. De radio staat dan ook standaard ingesteld op de radiozender Clara, voor rustige en klassieke muziek. Danny schaakt ook eens graag tegen de computer, vroeger zat hij zelf in de schaakclub van Wevelgem. Bovendien gaat Danny elke week zwemmen om wat lichaamsbeweging te hebben. Danny woont bij zijn ouders en helpt thuis dan ook mee met het huishouden.

Elias is 25 jaar en daarmee één van de jongste gebruikers in het dagcentrum van Mariënstede. Hij komt al zo'n drie jaar naar het dagcentrum en steeds met een grote glimlach op het gezicht.

Een favoriet atelier van Elias is het recyclageatelier, dit omdat er altijd veel werk te doen is. Daar kan hij zich helemaal uitleven met het in elkaar timmeren van houten kistjes, die dan later gebruikt worden in de winkel. Daarnaast is het verwerken van kurken ook een grote taak. Elias brengt met veel plezier de kurken van het kurkhuis naar de garage om ze daarna te kunnen sorteren en vermalen in het recyclageatelier.

Het atelier tuin is toch wel Elias' toppertje. Hij geeft de kippen eten, geeft de planten water, zaait, helpt in de serre, … Kortom er valt heel wat te beleven. Thuis helpt Elias dan ook maar al te graag om de tuin mee te onderhouden.

Elias' begeleid werk sluit zeer nauw aan bij het atelier tuin. Hij gaat éénmaal per week samen met de leerlingen van de VABI naar een boerderij om samen met hen allerlei klusjes te doen. Zijn eerste taak bestaat eruit om het kippenhok weer schoon te maken. Hij voorziet de kippen dan ook van graan. Ook zorgt Elias ervoor dat de paarden vers hooi hebben en dat hun hoeven terug zijn schoongemaakt. Elias houdt van

dieren en spreekt dan ook vol lof over zijn begeleid werk.

Tenslotte is Elias ook helemaal te vinden voor het atelier sport. In zijn vrije tijd staan badminton, dansen en voetbal nog op het programma. Er is dus niet veel tijd om stil te zitten!

Gebruikers

"De bakvormen invetten
dat is één van mijn specialiteiten"

Geert Daems werd dit jaar 39jaar. Hij woont volgend jaar al 20 jaar in Mariënstede en het is voor hem zijn 'thuis'. Werken is voor hem geen opdracht en zeker niet wanneer zijn werk met voeding te maken heeft. 's middags brengt hij maar al te graag de kar met eten terug naar de keuken om de kok te bedanken voor het lekkere eten. In de bakkerij daar ontpopt hij zich tot een echte bakker.
Geert: " In de bakkerij is het altijd ambiance en zeker wanneer we mogen proeven!" De bakvormen invetten dat is één van zijn specialiteiten. Valt het op dat hij graag naar de kampioenen kijkt ? Want in het weekend kan je hem vinden in zijn kamer voor de TV. DVD's kijken, muziek luisteren … dat is zijn hobby.

Voor Geert zijn rust en structuur de belangrijkste kernwoorden. Zo heeft hij de nabijheid van de begeleider wel nodig. Zijn grenzen stellen wanneer het op eten aankomt daar heeft hij het moeilijk mee. Alsook koffiegebruik moeten we wat binnen de perken houden. Hij ziet de koffiekan iets te graag…
Op vlak van zelfstandigheid is Geert een krak. Hij kan zoveel dingen alleen dat we er soms versteld van staan. Geert is zo sociaal. Op een feestje zal Geert de eerste zijn die een speech geeft. Alsook dieren en kinderen ziet hij graag komen en maakt hij graag even tijd voor. In het weekend gaat hij soms naar de AKABE (scouts).

Daar heeft hij al heel wat vrienden, maar we denken dat hij er volgend jaar een streep zal onder zetten. Eens je 40 bent is het mooi een einde te maken aan de JEUGDbeweging.

Didier Declercq (41) verblijft in de woondienst van het Kasteel. Hij heeft er zijn eigen kamer, waar hij heel regelmatig zit. Omdat hij niet zo goed reageert op veel prikkels, heeft hij een vaste dagstructuur. Overdag gaat hij naar het dagcentrum in Mariënstede. ’s Middags komt hij eten in de woondienst. Na het werk luistert hij altijd muziek op zijn kamer. Hij is dol op vrolijke kinderliedjes, van feestnummers tot Sinterklaas- en kerstmuziek. Er is altijd ambiance!

In de woondienst heeft hij een eigen plekje, waar hij eet en speelt. Zijn favoriete eten is worst met appelmoes, en natuurlijk frietjes. Hij houdt erg van een goeie tas koffie; die hij zelf tankt uit de koffiekan. Hij kan zich goed bezig houden met strijkparels; hij legt hele borden vol kleurige pareltjes. Hij houdt enorm van folders, boekjes en foto’s. Overal waar hij er ziet zou hij die meenemen.

Hij heeft een aantal vaste taakjes. ’s Avonds dekt hij de tafel voor de volgende ochtend; op zijn tempo, maar al het nodige staat er. Als de compostemmer vol is, draagt hij die naar de composthoop.

Overdag gaat hij naar verschillende ateliers. In het recyclage-atelier werkt hij met portokurken, in de tuin hakselt hij graag. Hij doet ook aan sport: paardrijden, zwemmen,… Maar wellicht gaat hij het liefst ‘op zwier’: een uitstap, iets drinken, iets eten.

Hij sluit de avond meestal af met een tas chocomelk en Familie op TV. Slaapwel.

Marieke (24) woont pas sinds november 2017 in het Kasteel. Ze ging naar school in Dominiek Savio, maar daar werd ze te oud voor. Marieke zit in een rolwagen en heeft veel hulp nodig. ’s Morgens wordt ze gewassen en aangekleed door een verpleegkundige en begeleidster. De dagelijkse douche doet veel deugd (alleen niet als het te koud is, brrr!)

Op haar boterhammen eet ze het liefst speculoospasta. Met een stukje fruit achteraf kan de dag gezond beginnen. Marieke lacht van ’s morgens tot ’s avonds. Ze is dan ook graag gezien door haar medebewoners.

Ze zou het liefst elke dag weg gaan: naar zee, naar Antwerpen, zelfs naar Spanje! Maar gaan werken in het dagcentrum doet ze ook graag. Ze heeft enkele favoriete begeleiders: Dieter van de Smak (waar er semi - industrieel werk gedaan wordt), Karien van de mediatheek,…

In haar vrije tijd kijkt ze naar Ment- TV: de Vlaamse schlagers! Ze kan veel liedjes meezingen, als ze er zin in heeft tenminste. Anders zit ze in de leefgroep en geniet van het komen en gaan van iedereen, de verhalen en gesprekken.

Op vrijdagavond gaat ze naar huis. Ook daar geniet ze van uitstapjes en haar wekelijkse scoutsnamiddag. Ze is er graag bij, Marieke!

Gebruikers

Jens is 28 jaar en komt al enkele jaren naar het dagcentrum in Mariënstede. Tot zijn vierentwintigste ging hij naar school in Dominiek Savio. Jens zelf is zeer tevreden dat hij aan de slag kon gaan in het dagcentrum.

Hij is vaak te vinden in de winkel, het onthaal is dan ook één van z'n favoriete taken. "Het is plezant om mensen te begroeten en een babbeltje te slaan, een goeiendag zeggen kost helemaal geen geld." aldus Jens. Iedereen heeft een fijn gevoel wanneer er iemand je welkom heet.

Daarnaast is Jens helemaal te vinden voor ietwat actievere ateliers, zo is het atelier sport helemaal zijn ding. Hij is nog jong en is graag in beweging. Deze sportieve lijn trekt zich ook door in het weekend, op zaterdag is Jens te vinden in het rolstoelbasket te Heule en op zondag wordt er gevoetbald bij de G Olympic Ploeg van Ledegem. Jens' weekend is dus goed gevuld met een stevige portie aan sport.

Er verschijnt spontaan een glimlach op het gezicht van Jens wanneer hij het over zijn begeleid werk heeft. Elke vrijdagochtend gaat Jens naar methodeschool Bloei in Ledegem. Daar helpt hij in het klasje en helpt hij de kleuters om hun flesje water te vullen. Tijdens de pauze houdt Jens een oogje in het zeil. Zelf had hij nooit gedacht dat het zo goed zou klikken met de kleuters, ze zijn zo eerlijk en dat vindt Jens heel mooi. Iedere week opnieuw kijkt hij uit om in methodeschool Bloei te helpen.

Om de week af te sluiten gaat Jens naar de gebruikersraad op vrijdag. Daar kunnen er puntjes aangebracht worden over zaken die goed lopen en zaken die de gebruikers liever anders zouden zien. Jens zelf vindt dat zeker een meerwaarde en vindt het belangrijk om op tijd te kunnen zeggen als er iets minder verloopt. Op die manier is iedereen tevreden.

Margaux is 23 jaar en komt nu al enkele jaren naar het dagcentrum. Daarvoor liep Margaux school in de Hoge Kouter in Kortrijk.

Margaux doet zeer vaak de winkel. Ze vindt het een leuk atelier omdat je dan eens onder de mensen komt. Brood snijden, de koffiebar runnen, het onthaal bemannen, prijzen op producten kleven, … Margaux doet het allemaal. Op die manier is er veel afwisseling. Margaux controleert ook elke week de voorraad in de winkel en geeft deze door aan het voedingsatelier, op die manier zijn de rekken altijd goed gevuld. In het voedingsatelier maakt Margaux confituur en chocolade. Daar pakt Margaux de zelfgemaakte producten ook in om dan in de winkel te kunnen verkopen.

Het atelier sport is helemaal op het lijf geschreven van Margaux. In de fitness wordt er flink wat afgelopen op de loopband. Daarnaast zit ze ook in het netbalteam van Mariënstede. Af en toe wordt er dan eens een match gespeeld. Margaux is het enige meisje in het netbalteam maar ze staat haar mannetje! In haar vrije tijd wordt er gedanst op zaterdag in dansschool Hypnosis in Roeselare. Er is zelfs een dansoptreden, daar kijkt Margaux al naar uit.

Een voormiddag per week doet Margaux aan begeleid werk. Ze helpt in twee kleuterklasjes in Passendale. Samen met de kleuters worden er liedjes gezongen, er wordt gekleurd en gepuzzeld. Margaux helpt om de jasjes aan te doen en deelt de koekjes uit. Haar begeleid werk doet Margaux zeer graag.

In haar vrije tijd vindt Margaux het leuk om eens een uitstapje te doen met haar ouders. Ten slotte spreekt Margaux graag eens af met de vriendinnen om samen te gaan shoppen in Kuurne.

Gebruikers

Mathias komt graag naar het dagcentrum in Mariënstede. Hij is graag bezig en dat kan in het dagcentrum. Ook gaat hij graag op toer, en doet dan ook enkele ateliers buiten het dagcentrum.
Het liefst van al gaat Mathias naar de Renne, het is er kalm en alles gaat rustig aan. Mathias is een echte muziekliefhebber en draait dan ook eens een plaatje in de Renne. Stan Van Samang en Clouseau zijn Mathias' favoriete muziekgroepen. Thuis luistert hij ook vaak naar muziek en daar horen zowat alle genres bij.
Mathias vindt het fijn om eens te tekenen in de Renne en hij luistert maar al te graag naar het verhaal dat begeleidster Griet vertelt.
Mathias gaat graag op stap en zijn begeleid werk kan daaraan beantwoorden. Samen met een vrijwilliger gaat hij naar het aluminiumconstructie bedrijf Samyn in Dadizele. Daar versnippert Matthias papier in de versnipperaar. Bovendien gaat Mathias samen met andere gebruikers naar het rusthuis in Dadizele. Daar haalt hij het papier op en dat wordt dan in de garage geplaatst. Na de papierophaling worden er poetsdoekjes geplooid.
Eenmaal per week helpt Mathias in de winkel, dat zou gerust wat meer mogen vertelde hij. Mathias' favoriete taak is het onthaal bemannen en de klanten wegwijs maken in Mariënstede wanneer ze op zoek zijn naar een andere gebruiker of een personeelslid.
Daarnaast amuseert Mathias zich ook heel erg in de SMAK, daar is er ook heel wat te doen. Zo kleeft hij stickers op vuilnisblikken, vult hij plastiek flessen met siersteentjes, maalt hij koffiebonen, … Ten slotte had Mathias het ook over het atelier sport. Paardrijden staat helemaal bovenaan zijn lijstje, het brengt hem tot rust en paarden vindt hij toffe dieren.

Vrijwilliger,
voor jou doe ik mijn hoed af ...
mariënstede

Vrijwilligers

Waarom ik het doe, op de eerste plaats uit dankbaarheid(gezond geboren, mooie jeugd gehad, mogen studeren, van mijn hobby mijn werk gemaakt, een goede vrouw hebben, op een mooie leeftijd in pensioen kunnen gaan en nu maar hopen dat de gezondheid nog lang mag goed blijven).

Dank u zeggen tegen mijn leven vind ik zo gewoon en goedkoop dat ik iets terug wil doen voor mensen met beperkingen, mensen die door geboorte of ongeluk het geluk niet hebben gehad zoals ik.

Op de tweede plaats wil ik nog nuttig zijn. Nuttig voor MARIENSTEDE en zijn BEWONERS maar ook nog nuttig voor mezelf. Een deel van mijn vrije tijd positief invullen en mijn “talenten” ten diensten stellen van anderen. En dit kan ongedwongen maar met takt bij jullie.

De dankbaarheid en de levensvreugde dat je van iedereen (directie, begeleiders en bewoners) terug krijgt is niet te betalen en sterkt je om verder gelukkig door het leven te gaan.

Frans Leroy

Toen ik met pensioen ging, had ik opeens wat tijd te veel. Via Inge en Stien, 2 vrijwilligers van Mariënstede, had ik al meteen wat adressen waar ik me verdienstelijk kon maken. Om eerlijk te zijn, was het voor mij dus eigenlijk wat eigen belang.

Ik had geen idee wat er in het kasteel aan activiteiten gebeurde.

Ik werd er met open armen ontvangen. Het feit dat iedereen, zowel bewoners als begeleiders, heel vriendelijk met je omgaan, maakt Mariënstede voor mij een plezier om er te komen om een handje toe te steken.

Nu sta ik ook meer stil bij het feit dat het leven mij gunstig gezind was. Ik heb 3 gezonde kinderen en 5 flinke kleinkinderen. Hier in Mariënstede besef ik dat dàt ook niet altijd zo evident is.

Mijn belangstelling voor alles wat met zorg te maken heeft, was vroeger nihil. Nu wil ik geen enkel artikel of debat op tv missen. Mijn bewondering voor de talenten, het geduld en de warmte van de begeleiders is nog steeds aan het groeien maar vooral de positieve ingesteldheid van de bewoners, hun enthousiasme en dankbaarheid tegenover de vrijwilligers raakt me altijd diep.

En daarvoor doe ik het dus, met heel mijn hart!

Mia Mahieu

Vrijwilligers

Het is ons met de 'paplepel' meegegeven om dienstbaar te zijn en waar je kan moet je anderen helpen.

Waarom in Mariënstede vrijwilligerswerk doen? De start voor ons was de ontmoeting, op vraag van Marieke, met Frederik Van Hauwaert.

Wat ons bijblijft:

- de dankbaarheid en de vriendschap die we mochten ontvangen van Frederik.
- hij deed ons nog sterker inzien dat je ondanks beperkingen toch kunt gelukkig zijn.
- de kleine dingen terug waarderen.
- omgaan met mensen met beperkingen is niet vanzelfsprekend.

Wat Mariënstede betreft:

- een plaats waar prestatiedrang en –druk wegvallen. Voor Mia en Ikzelf is het een oase van rust.
- een plaats waar iedereen belangrijk en evenwaardig is.
- een plaats waar de voornaam nog gekend en uitgesproken wordt.
- een plaats waar een gewone babbel nog mogelijk is. Toevallige ontmoetingen krijgen er kansen.
- een open huis. Dat wij onze 'Duurzame Sneukelroute' mogen starten vanuit 'Château Superette' is een mooi voorbeeld.

Wij krijgen als vrijwilliger zoveel waardering, mogen levenservaringen delen en genieten van deugddoende ontmoetingen, dat wij dit vrijwilligerswerk niet meer willen missen.

Wij kunnen veel mensen dit vrijwilligerswerk aanbevelen, wetende dat sommigen nog een aantal drempels zullen moeten overwinnen.

Voor mij was en is het mogen meewerken aan het project 'Ik Wil Erbij!' en de ontmoetingen in het project 'Hart Voor Handicap' heel mooie ervaringen geweest.

Het zoeken van een ontmoetingsplaats en het succes van het 'Het Boothuis' zijn beklijvende ervaringen.

Paul Vanrenterghem en **Mia Ghekiere**

Vrijwilliger = vrijwillig iemand helpen, samen iets doen.
Naast mijn dagtaak zocht ik nog iets om mijn dagen zinvol te vullen...
Marienstede dichtbij huis in een bosrijke omgeving.
Marienstede waar men zich als vrijwilliger thuis voelt.
Samen werken in het atelier of het winkelke is uniek...
Een nieuwe wereld gaat voor hen en voor ons open.
Wij leren van de bewoners en zij leren van ons
Mooier kan het niet zijn he ???

Stien Verhalle

Toen ik op brugpensioen ging wilde ik iets doen met mensen met een beperking omdat ik vind dat ze meestal heel moedig in het leven staan.

Dadizele was dichtbij, en gezien ik graag biologisch tuinier en gemerkt had dat hier ook zo gewerkt werd (in die prachtige omgeving), deed me voor Mariënstede kiezen.

Al vlug mocht ik ervaren dat de visie van Mariënstede (verwoord in het boek van Hilde) geen dode letter is!

Mijn buurvrouw Christine Vanneste is daar o.m. het levend bewijs van, Al 64 jaar krijgt ze allerhande 'opvang', maar nu in Mariënstede zie je haar echt open bloeien.

De gebruikers worden gestimuleerd om hun talenten te gebruiken en hiervoor wordt naar creatieve oplossingen gezocht.

Er wordt niet berust ,maar voortdurend wordt er gezocht naar vernieuwing om nog meer kwaliteit te kunnen bieden.

Mariënstede is geen eiland, maar is verbonden met de ruime omgeving. Integratie wordt bevorderd.

De gebruikers staan centraal!

Als vrijwilliger krijg je ook inspraak en ervaar je dankbaarheid

Dat allemaal zorgt er voor dat ik er mij goed bij voel!

Magda Demeyere

Personeel

Ik werk al 22 jaar met veel liefde en goesting in Mariënstede. De eerste 11 jaar werkte ik als begeleidster in de woondienst, maar toen dat voor mij niet meer haalbaar bleek, kreeg ik de kans om in het onthaal aan de slag te gaan. Ik ben nog altijd heel dankbaar voor die gekregen kans. Met veel geduld hebben mijn collega's mij de job aangeleerd en ik kan zeggen : ik leer nog elke dag bij. Ik heb nog altijd veel contact met de gebruikers en de ouders. Ik krijg kansen om mijn talenten te ontplooien in een job met veel afwisseling. Ik hoop hier nog vele jaren te kunnen blijven.

Ann

De begeleidster Friedel is 41 jaar en werkt al 20 jaar in Mariënstede. De eerste 20 jaar werkte Friedel in de woondienst van Mariënstede, maar sinds januari 2018 werkt ze in het dagcentrum en voornamelijk in 'De renne'. Friedel vertelde dat de taken van de woondienst hard verschillen met die van het dagcentrum. In de woondienst was er meer sprake van gevarieerde uren, meer verzorging, woonbegeleiding, enz. Maar ze vertelde er wel bij dat ze dit met veel plezier heeft gedaan!
Friedel heeft in het middelbaar verzorging gestudeerd, na deze studies heeft ze bewust voor de richting 'leefgroepwerking' gekozen om later voor mensen met een beperking te werken. Nadat ze haar diploma in handen kreeg, solliciteerde ze bij Mariënstede waardoor dit de enigste voorziening was waar ze de voorbije 20 jaar heeft gewerkt. Maar je merkt wel aan Friedel dat ze haar liefde en passie deelt zowel met de gebruikers als met de begeleiders.
Toen Friedel nog studeerde deed ze op verschillende plaatsen stage, namelijk: ze deed stage in rusthuizen, kinderopvangen en voorzieningen voor mensen met een beperking. In de vakanties deed Friedel verschillende vakantiejobs en dit is heel anders dan de job die ze nu uitoefent! Als vakantiejob werkte ze in de horeca of verkoop.
Als laatste vroeg ik aan Friedel wat haar hobby's zijn. Ze glimlachte er meteen bij toen ik het vroeg, ze zei meteen dat ze heel hard kan genieten van een wandeling. Ze zei dat ze de smaak te pakken had gekregen door te gaan wandelen met de hond en de kinderen. Als 2e hobby zei ze dat ze heel graag aan yoga doet. 'Het is heel rustig en ontspannend, maar toch nog intensief!': aldus de begeleidster Friedel.

Griet is 43 en is een van de enthousiaste begeleiders hier in Mariënstede.

Na de opleiding orthopedagogie in de Ipsoc en een korte ambitie om te werken in de Quick kwam ze hier terecht.

Dit is ondertussen al 21 jaar geleden.

Je vindt Griet in de Renne, het soepatelier en ook tijdens het snoezelen. Ook is ze aanwezig tijdens de ateliervergadering en verzorgt ze de catering.

Vroeger vond je haar ook in het keukentje, de voeding en de smak.

Wanneer Griet even tijd heeft, zal je haar creatief bezig zien. Ze houdt ervan om eigen creaties te maken. Ze doet dit zoveel met muziek, tijdens het tuinieren of bij interieur vormgeving. Het schrijven van composities is voor haar dus een eitje. Wie weet wordt ze wel ooit zo bekend als Mozart of Beethoven…

Ik werk iets meer dan 5 jaar in het Kasteel; sinds een jaar als coach van de bewoners. Samen met hun aandachtsbegeleider volg ik alle levensdomeinen op, van hun leefsituatie tot hun rolwagen, van hun reis tot hun spraakcomputer. Die variatie zorgt ervoor dat het nooit routine wordt, super!

Sibylle

Mariënstede in cijfers

Gebruikers

Woonondersteuning			
Residentieel	46		
Bruggensteun	23	PVF	11
		RTH	9
		Varia	3
Dagondersteuning			
Atelierwerking	33	PVF	26
		RTH	6
		Varia	1
	+ 3 studenten 1d/w (PVB 07/2018)		
Noodsituatie (2)	0		
In totaal ondersteunden we op 31/12/2017 in Mariënstede 95 gebruikers, daarvan werden 7 gebruikers zowel ondersteund in de atelierwerking als in Bruggensteun;			

Doelgroepen

Mentaal	63	LM	27
		MM	23
		EM	13
Motorisch	15		
Autisme	16		
Psychisch	1		
Totaal	95		

Geslacht

Man	52
Vrouw	43
Totaal	95

Opname en vertrek

	Opname			Vertrek		
Woonondersteuning						
Residentieel	3			3		
Bruggensteun	5	PVF	1	2	PVF	0
		RTH	3		RTH	2
		Varia	1		Varia	0
Dagondersteuning						
Atelierwerking	5	PVF	2	2	PVF	2
		RTH	3		RTH	0
		Varia	0		Varia	0
	+ 3 studenten 1d/w					
Noodsituatie (2)	0			1		

Leeftijd

Afdeling	Jongste	Oudste	Gemiddeld
Woonondersteuning			
residentieel	24	70	47,90
Bruggensteun	23	62	62,26
Dagondersteuning			
Atelierwerking	22	64	39,76
Noodsituatie	-	-	-

Woonondersteuning residentieel

< 30	2
30-39	7
40-49	14
50-59	15
> 60	8
Totaal	46

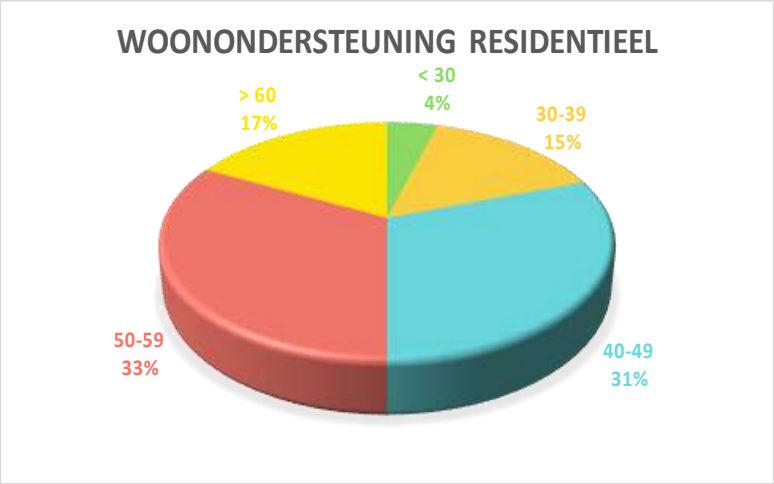

Woonondersteuning Bruggensteun

< 30	5
30-39	3
40-49	10
50-59	3
> 60	2
Totaal	23

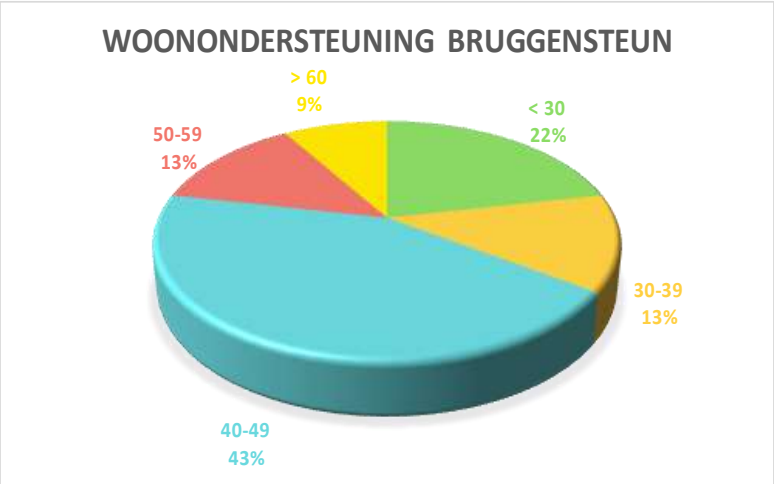

Dagondersteuning

< 30	11
30-39	8
40-49	4
50-59	6
> 60	4
Totaal	33

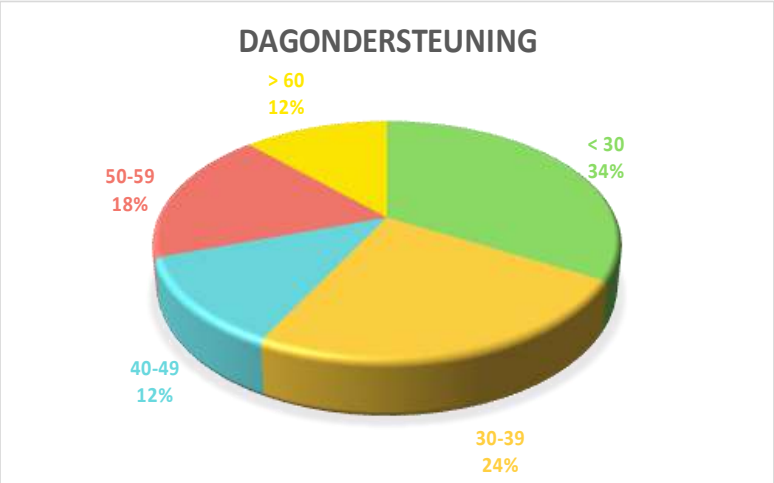

Medewerkers

Aantal personeelsleden op 31/12/2017

	2015	2016	2017
Voltijds	30*	28*	24*
Deeltijds	38	41	46
Totaal	**68**	**69**	**70**
Voltijds equivalent	47,48	47,34	47,31
Gemiddelde leeftijd	43,20	42,50	43,30
* waarvan 10 werknemers in landingsbaan of progressieve tewerkstelling			

Vrijwilligers

Activiteit	Uren/jaar		
	2015	2016	2017
Weekend-koken	370	402	582
Klusjes	1654	1611	1532
Wereldwinkel	237	360	227
Uitstappen	170	177	267
Vervoer	1568	1561	1806
VLOD– of VSPW-cursisten	576	885	875
Joka-kamp	230	230	135
Atelierhulp	763	824	933
Koor	12	13	12
Post	45	51	
Feesten	272	435	
Allerlei (o.a. post, feesten, film, foto, …)			630
Totaal	**5897**	**6549**	**6999**

Deze getallen zijn gebaseerd op de tabellen van Kristin en Hilde.
Wat niet opgenomen is:

* Het vrijwilligerswerk binnen Bruggensteun.
* De spontane bezoekjes van verscheidene vrijwilligers aan bewoners.
* De uren dat vrijwilligers er gewoon zijn voor bewoners (Paul & Mia, Lieve & Geert, Alma, ... voor Frederik, Lie en Magda voor Colette, …)
* De uren die men vergeet te noteren
* De inzet van de werkbegeleiders voor begeleid werk
* Buddy's Marnix Lefevere (getuigenissen scholen)
* Acties voor de 'Warmste Week'
* ...

Een actief zorgzame buurt als toekomstmodel voor de gemeente Dadizele of 'Dadizele … warm dorp in zicht'

Inleiding : het geloof in community-building – 1985 - 2013

Het zit in de genen van vzw Mariënstede om buurtgericht te werken.
"Mensen zien vanuit hun talenten en ook de opportuniteiten van de buurt kennen"
Als je deze verbindt kom je tot een 'warme buurt'. Deze ervaring hebben we de laatste 15 jaar opgedaan. Het geeft zoveel energie en dynamiek en brengt je tot Mariënstede [logo] "als kleurrijk plekje van warmte en ontmoeting".
De valkuil was dat er in de gemeente naar ons werd gekeken om dit community-verhaal te schrijven. We hebben ondertussen geleerd dat het een co-creatief-proces is van samenwerking, verschillende partners zoeken en voortdurend win-win situaties creëren.
We zetten ons in om warme buurten te realiseren voor iedereen.
Uiteraard gaan we ons focussen op de meest kwetsbare personen en zorgbehoevenden. Maar we blijven overtuigd van het idee 'verscheidenheid is de rijkdom, verbondenheid is de warmte'.

Het experiment Bruggensteun – 2013-2015

Er is iets in beweging gezet in de gemeente … talenten inzetten en zorg dragen voor elkaar. De tijd is rijp voor een nieuw project.
We geloven dat mensen met een beperking kunnen blijven wonen in hun vertrouwde omgeving met weinig professionele (= betaalde) middelen. Minister Vandeurzen gelooft in ons en beloont het idee 'Bruggensteun'.
Waar we aanvankelijk 5 personen met beperking wilden bereiken ondersteunt de dienst vandaag meer dan 20 mensen met 1 voltijds personeelslid. De steungroep rond de persoon in samenwerking met 1e lijnsdiensten, vrijwilligers, buren, vrienden en familie vormen een sterke groep.
Wij (= professionelen) moeten toegeven dat we misschien 'te veel zorg' geven in residentiële settings. Het adagio 'gewoon waar kan, speciaal als het moet' is hier op zijn plaats.
Als je anders (= naar buiten toe) werkt met mensen met een beperking kom je naast vrienden, buren … ook andere zorgactoren tegen. Je ontdekt elkaar en ziet dat er zoveel samen kan gebeuren. Je gaat voor een sterk gemeenschappelijk, gedragen verhaal. Je creëert een 'vergemeenschappelijking'.

Een sterk intersectoraal verhaal – 2015-2017

Onze positieve ervaring met Bruggensteun doet ons verder denken én dromen.
We bundelen de krachten in de lokale regio en het startschot is gegeven voor 'Dadizele : warm dorp in zicht'.
'Warm Dorp' is een initiatief van OCMW Moorslede, WZC Maria's Rustoord en Welzijnsschakels Komma en Mariënstede, in samenwerking met Samenlevingsopbouw West-Vlaanderen.
Drie acties zijn we aan het realiseren, nl.

- sociaal restaurant : we bereiken een 10-tal personen.
- laagdrempelige ontmoetingsruimte : we bereiken een 20-tal mensen elke maandagnamiddag. Dit wordt volledig gerund door vrijwilligers.
- verbindende activiteiten : samen met verenigingen organiseren we minimaal 10 activiteiten waarbij ONTMOETING centraal staat (o.a. plantenruilbeurs – nachtfilm i.s.m. Gezinsbond, …)

Samenwerken doet ons 'ontschotten' … we komen tot een gemeenschappelijke taal, nl. 'kwetsbare' personen.
Samenwerken brengt ons tot een gemeenschappelijke visie van een buurtgerichte werking.

Een actief zorgzame buurt … verder experimenteren – 2018-2020

Eens een gemeenschappelijke taal kan je een gemeenschappelijke droom realiseren, nl. een 'actief zorgzame buurt'. Vrijwilligers 'pur sang' van Welzijnsschakels, ambtenaren van het Sociaal Huis, personeel van WZC en Mariënstede … allemaal hebben we ons vroeger en huidig verhaal. Als we dat een beetje loslaten en naar elkaars talenten kijken … dan kunnen we ver geraken.

"We gaan langzaam … omdat we ver zullen gaan" (Indignados)

We hebben verdere ambities (dromen) …

- Zo willen we het sociaal restaurant uitbreiden van één naar meerdere dagen per week. Letterlijk en figuurlijk 'warme' maaltijden.
- De laagdrempelige ontmoetingsruimte willen we meer openhouden. De donderdagnamiddag staat in de startblokken. We zoeken ook naar andere 'warme' plekken in het dorp.
- Verder willen we het lokale beleid bewust maken om verder te investeren in een warme buurt? De kans zit erin dat we in de toekomst kunnen verhuizen naar het oude gemeentehuis. Deze plek heeft een betere ligging en door zijn grootte meer mogelijkheden voor de toekomst.
- Momenteel werkt een halftijdse kracht in het project warme buurt. Ze wordt betaald vanuit de middelen van het impulsfonds en dit stopt eind 2017. We doen ons best om een halftijdse kracht vanuit het lokaal beleid te voorzien. Met een betere uitvalsbasis (= oud gemeentehuis) en een vaste kracht (= vanuit de gemeente) zouden we er een duurzaam verhaal kunnen van maken.
- We inventariseren ook andere locaties waar spontaan warme ontmoetingen aanwezig zijn !
- We starten om onderlinge burenhulp te stimuleren. We werken hiervoor met 'buurtkaarten'. Wie een vraag heeft of iets wil doen kan dit kenbaar maken door een kaartje aan het venster te hangen. We starten als testcase in één straat en breiden dit bij succes uit.
- We breiden onze samenwerking verder uit over de verenigingen van Dadizele en hebben speciaal oog voor ouderen (OKRA, …)

Een actief Mariënstede … verder includeren, ontschotten en sociaal ondernemen
Ook vanuit Mariënstede dragen we ons steentje bij.
We zoeken verdere raakpunten met de lokale omgeving.
Dit zijn nog eens 'andere' locaties (= plekken) van 'warme' ontmoeting (een verschil met het klassieke, lokale dienstencentrum). Hieruit ontstaan vele win-win situaties. We brengen de buurt IN de voorziening.
NIEUWE ACTIES :

- Château Superette : de andere buurtwinkel met tijd voor u. Onze winkel wordt uitgebreid tot een conceptwinkel waar lokale producten, e.a. te koop zijn. We bieden er ook een broodje, koffie, ijs, … aan. Een warm ontmoetingsplekje !
  We werken er samen met de lokale landbouw, VVV en andere zorgactoren.
- HIP Terrasje : de zondagnamiddag houden onze gebruikers een eigenzinnig plekje (terrasje) in het park open waar je iets kan nuttigen. Mensen met een beperking tonen hun talenten ... een warm, lokaal verhaal.
- Kamishibai : via het Japans verteltheatertje brengen onze gebruikers een eigen gemaakt verhaal aan jonge kinderen en senioren (WZC). Een 'warm' talent verspreid over generaties heen.
- Teamwork@Mariënstede : bedrijven e.a. kunnen bij ons een teamdag houden en onze gebruikers verzorgen de rondleiding en catering. Verbinding profit-non-profit.
- Dorpsbioscoop : we verbouwen het conciërgehuis op ons domein tot de kleinste cinemazaal van Vlaanderen. Vrijwilligers houden het open. Het is het openstellen van een Mariënstede-locatie aan de bredere gemeenschap met vele mogelijkheden. Een ideale verbinder met verenigingen.

mariënstede
CHÂTEAU SUPERETTE

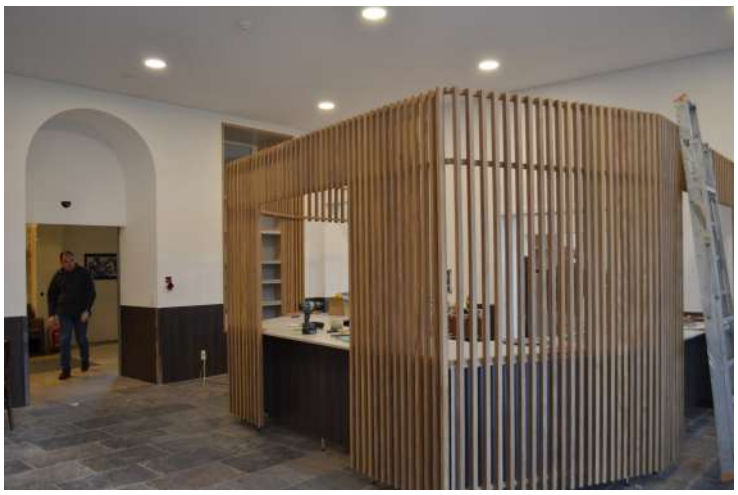

Met de steun van :
Europees Landbouwfonds voor Plattelandsontwikkeling: Europa investeert in zijn platteland
west-vlaanderen de gedreven provincie

Château
Superette

Welkom!
opening 1-2/12
CHÂTEAU
SUPERETTE

100%

Mariënstede 2017

Januari 2017

Februari 2017

Maart 2017

April 2017

Mei 2017

Juni 2017

Juli 2017

Augustus 2017

September 2017

Oktober 2017

November 2017

December 2017

Mariënstede vzw
Remi Dewittestraat 6—8890 Dadizele
Tel. 056-50 94 13
www.marienstede.be—www.facebook.com/MarienstedeVzw